Rotary Club di Roma | Distretto 2080

SERVIRE PER CAMBIARE VITE

BOLLETTINO N. 1 del ROTARY CLUB di ROMA

ANNO ROTARIANO 2021/2022

INDICE

1. LETTERA DEL PRESIDENTE – PAG. 3
2. RELAZIONE PROGRAMMATICA – PAG. 4
3. IL CONSIGLIO DIRETTIVO A.R. 2021/2022 – PAG. 10
4. RIUNIONI DEL CONSIGLIO DIRETTIVO – PAG. 11
5. RIUNIONI SVOLTE E INTERVENTI DEI RELATORI– PAG. 12
6. PROGETTI DEL CLUB
   - UN LABORATORIO ARTISTICO PER SOLARIS – PAG. 24
   - PREMIAZIONE SCUOLA MELISSA BASSI – PAG. 26
   - OVERSTEP: L'ARTE DI MARCO ANGELINI – PAG. 29
   - LE CARTE DI CREDITO ROTARY – PAG. 33
7. I NOSTRI SOCI SI FANNO ONORE: RAFFAELLO RAGAGLINI – PAG. 37
8. IL SOCIO RACCONTA: MAURO COVINO – PAG. 38
9. MOVIMENTI SOCI: INGRESSI E USCITE DAL CLUB – PAG. 40
10. COMPLEANNI DEI SOCI – PAG. 42
11. DAL ROTARACT ROMA – PAG. 45
12. DAL DISTRETTO 2080 – PAG. 47
13. IL ROTARY CLUB DI ROMA E I SOCIAL MEDIA – PAG. 54

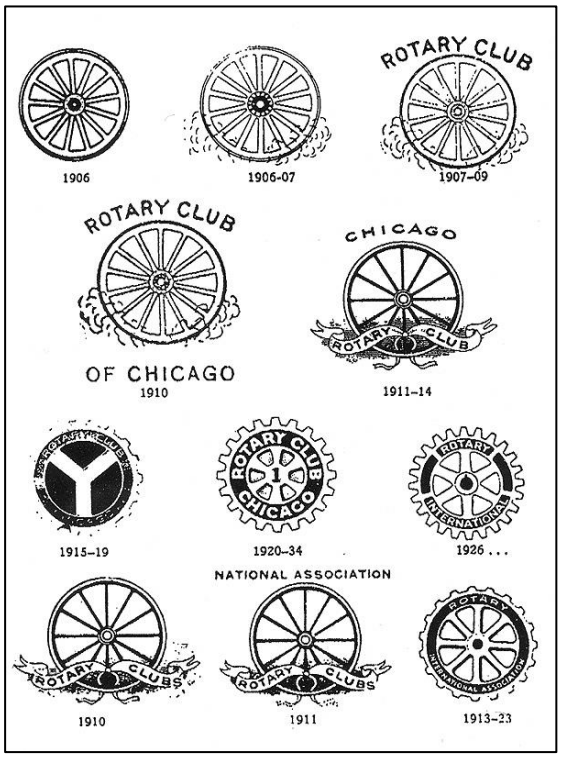

Evoluzione del logo del Rotary International 1906 – 1923:
poco dopo sarebbe nato il Rotary Club di Roma

1. LETTERA DEL PRESIDENTE

Alfonso Barbato – Presidente 2021/2022

Cari soci,
anche per il mio anno di presidenza, ho deciso di far realizzare, con cadenza quadrimestrale, il Bollettino del Rotary Club di Roma, in una nuova e più avvincente veste grafica.

Grazie alla dedizione ed alla creatività della Commissione istituita per curarne la redazione, il Bollettino non solo ci permetterà di rivivere, attraverso brevi report e tante foto, le attività svolte nei tre quadrimestri, finalmente in presenza e con la massima cautela, ma con la pubblicazione sul nostro sito, diventerà anche un fondamentale veicolo per far conoscere ciò che fa il Rotary a chi si avvicina al nostro Club.

Ho naturalmente mantenuto i principali argomenti, che hanno da sempre caratterizzato la composizione del Bollettino, quali ad esempio la relazione programmatica del Presidente, le riunioni svolte, i movimenti soci e i compleanni, ma cercherò di dare maggior spazio ai nostri progetti e alle attività di service.

Ho fatto creare anche un'apposita sezione in cui i soci, che lo desiderano, potranno fornire un contributo di pensiero su argomenti d'interesse rotariano, d'attualità o di commento al loro impegno di service.

Infine, per sottolineare lo stretto legame con il Rotaract e il Distretto 2080, non mancherò di evidenziarne le principali azioni svolte, anche in collaborazione con il nostro Club.

Nel ringraziare, sin d'ora, i soci Silvia Rossitto e Paolo Bianchi per il puntuale e solerte lavoro per la redazione del Bollettino, in cui, sono sicuro, troverete espresso quel sentimento d'amicizia e quell'unità d'intenti che caratterizza il Club di Roma, vi auguro una buona ed avvincente lettura!

Alfonso Barbato – Presidente RC di Roma 2021/2022

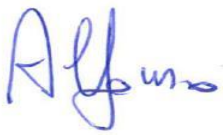

2. RELAZIONE PROGRAMMATICA DEL PRESIDENTE

Roma, 13 luglio 2021 - Circolo Aeronautica Militare

Cari soci, cari amici,

Quando a giugno del 2016 l'allora Presidente Andrea Silla mi dava il benvenuto in questo prestigioso club non avrei mai immaginato di trovarmi, dopo pochi anni, ad avere l'onore di assumerne la presidenza.
Ciò, tenuto conto che all'inizio del mio percorso ho incontrato qualche difficoltà ad inserirmi in questa nuova realtà e non nego di aver pensato di mettere in discussione la mia adesione.
Allora mi sono chiesto cosa avrei potuto fare per superare tali difficoltà ed ho capito che per ripartire con nuovo slancio occorreva far riferimento ai valori rotariani e cogliere la grande opportunità che mi era stata offerta di servire per fare del bene, confermando semplicemente quella visione di vita che aveva già motivato la mia scelta di entrare nel mondo militare.

Percorrendo la strada del servizio ho ritrovato entusiasmo e grandi soddisfazioni, ma soprattutto il piacere e l'orgoglio di essere rotariano, sentimenti che, con il vostro sostegno, mi hanno portato a raggiungere questo eccezionale traguardo.

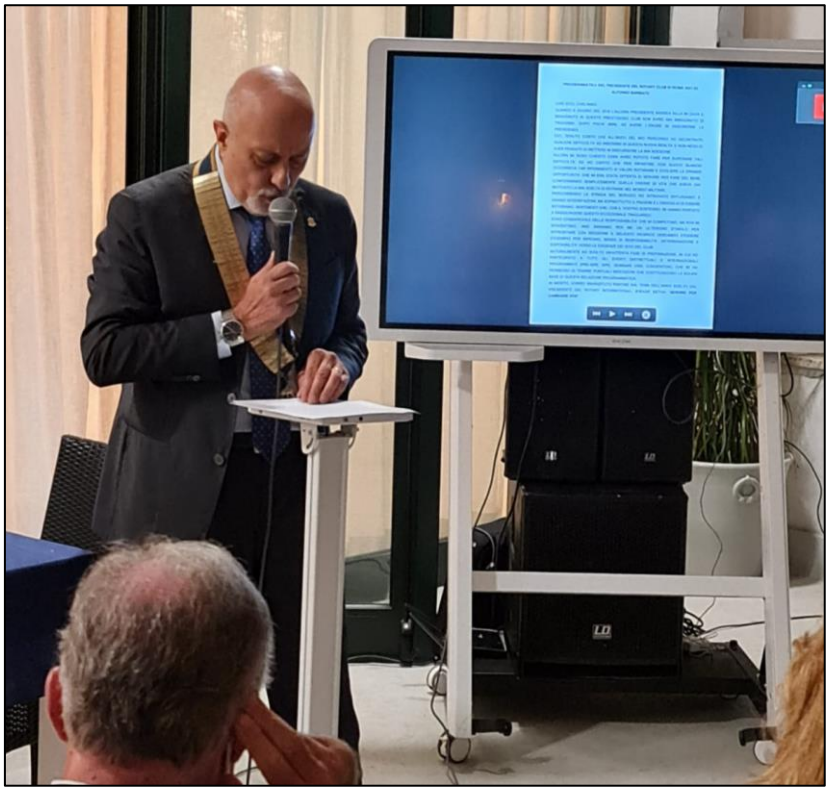

Il Presidente Alfonso Barbato espone la sua relazione programmatica

Sono consapevole delle responsabilità che mi competono, ma non mi spaventano, anzi saranno per me un ulteriore stimolo per affrontare con dedizione il delicato incarico cercando d'essere d'esempio per impegno, senso di responsabilità, determinazione e disponibilità verso le esigenze dei soci del club.
Naturalmente ho svolto un'attenta fase di preparazione, in cui ho partecipato a tutti gli eventi distrettuali e internazionali programmati (pre-sipe, sipe, seminari vari, convention), che mi ha permesso di trarre puntuali indicazioni che costituiscono la solida base di questa relazione programmatica.

In merito, vorrei innanzituto partire dal tema dell'anno scelto dal Presidente del Rotary International, Shekar Metha: "**servire per cambiare vite**".
Tema a me molto caro, che ci riporta al concetto fondante del Rotary, mettersi al servizio per fare del bene e cambiare vite. Credo che in questo particolare momento, caratterizzato da una ripartenza del paese dopo la pandemia, sia più che mai indispensabile per il Rotary, e per il nostro club in particolare, scendere in campo con le proprie professionalità e capacità per venire incontro alle numerose necessità della comunità.
Ma ci sono altre 2 importanti indicazioni che il Presidente Metha ha fornito a tutti i presidenti, e cioè:

- Essere dei "promotori (operatori) di cambiamento", **("changemakers")** rendendo i nostri club più flessibili per meglio rispondere ai cambiamenti del mondo che ci circonda;
- Impegnarsi nel "crescere di più per fare di più" ("**grow more to do more"),** con progetti di forte impatto, e nel mantenere l'effettivo. Ed il piano indicato ad ogni rotariano per aumentare l'effettivo è molto semplice: "ognuno ne porta uno" ("**each one bring one**);

Ma come rendere operativi tali concetti.

Innanzitutto, voglio sottolineare che lo scopo della mia presidenza è quello di accrescere lo spirito d'amicizia fra i soci e di mantenere elevato, con le nostre attività, il prestigio che il Club Roma ha saputo raggiungere, nel tempo, grazie all'opera di chi mi ha preceduto.
Per raggiungere tale scopo le iniziative che intendo sviluppare, in un generale contesto di continuità e concretrezza, sono condensate in tre parole chiave: **coinvolgimento dell'effettivo, progettualità e comunicazione**.

Il tutto senza dimenticare di approfondire alcuni aspetti connessi con il funzionamento generale del club, quali: l'aggiornamento del regolamento (alla luce dell'adozione del nuovo statuto tipo), la predisposizione di linee guida sul futuro del club (piani effettivo, pianificazione strategica, comunicazione), il completamento dell'iscrizione dei soci su MyRotary e il potenziamento del sito web.

Tornando alle parole chiave, ritengo innanzitutto che il **coinvolgimento dell'effettivo** sia la strada maestra da percorrere per garantire il mantenimento dei soci attuali e per creare le premesse all'ingresso di nuovi soci.

Coinvolgimento da perseguire attraverso:

- L'attivazione di tutte le commissioni/sottocommissioni, previste dal regolamento, e di altre che ho voluto aggiungere (commissione pianificazione strategica, commissione relazione con la
- protezione civile, il delegato alla tutela ambientale), inserendo nelle stesse anche soci entrati recentemente e che hanno accettato di mettersi in gioco;
- Una maggiore partecipazione ai progetti, alle giornate di servizio rotariano e agli incontri formativi distrettuali (seminari, assemblea e congresso);
- La presentazione di relazioni alle nostre conviviali;
- Una particolare attenzione verso i nuovi soci, che, grazie al fondamentale sostegno del socio presentatore e dell'istruttore di club (Fabrizio Tomada), potranno più facilmente entrare in sintonia con gli altri soci, approfondire le attività del club ed essere coinvolti nelle varie iniziative, in linea con le loro aspettative.

Ma dobbiamo anche crescere, pertanto, come suggerito dal Presidente del R.I., siamo tutti invitati a promuovere nuove adesioni di elevato spessore, ricordo "ognuno ne porta uno", cercando di favorire l'ingresso di soci nelle fasce di età inferiori a 50 anni e di aumentare il numero di donne.
Continuerò inoltre sulla strada aperta dai miei predecessori nella collaborazione con i giovani del Rotaract, che ormai ci affianca nel R.I., e con l'Inner Weel.

Con Irma De Rosa, la Presidente del Rotaract, abbiamo già sottoscritto la partecipazione ad un primo progetto (Casa Ronald) e stiamo studiando ulteriori attività da sviluppare nell'anno.
Ma intendo lavorare anche con Marisa Cancelli, Presidente dell'Inner Weel, per condividere conviviali o altre azioni rotariane e innerine.

Per quanto riguarda le nostre conviviali, in relazione alla situazione pandemica, saranno condotte, ove possibile, in maniera ibrida (in presenza e tramite zoom), con relatori di rilievo, anche in interclub e spesso in sedi alternative all'Excelsior per ridurre le spese. Riguarderanno argomenti d'attualità, con un particolare focus sugli aspetti relativi alla sicurezza interna ed esterna del nostro paese e all'ambiente.

Per le relazioni saranno coinvolti anche soci del Club o del Distretto, con interventi dedicati sia al Rotary in generale (es. Rotary Foundation), sia alle attività delle commissioni del Club, favorendo in questo modo l'attività di informazione/formazione rotariana, aspetto molto caro al nostro governatore Gabriele Andria.
Una riunione mensile sarà comunque dedicata ad attività culturali esterne (visite musei, mostre, siti istituzionali, viaggi), che ci possano anche far divertire.
La seconda parola chiave è **progettualità**.

Credo che un Club come il Roma debba essere d'esempio, sia per la qualità e la diversa tipologia dei progetti portati avanti, che devono interessare più aree d'intervento, essere d'impatto e coinvolgere la professionalità dei nostri soci, sia per la disponibilità a partecipare ad iniziative meritevoli di altri club.

In tal senso, per quest'anno, concentrerò prioritariamente l'attenzione su alcuni progetti:

- 1 progetto internazionale, che attiene a più aree d'intervento (soprattutto "tutela dell'ambiente" e "fornire acqua e servizi igienici") ed interessa l'isola di Nosy Be in Madagascar, riguardante:
  - a breve termine, la realizzazione di servizi pubblici nel villaggio di Ambalamanga;
  - a lungo termine, l'assegnazione di una borsa di ricerca per un ingegnere ambientale che, attraverso due missioni di durata mensile sull'isola, dovrà predisporre uno studio mirato ad individuare progetti specifici e fattibili di cooperazione allo sviluppo che potranno essere
    sviluppati nei successivi 2/3 anni attraverso il coinvolgimento di valide ONG locali e di organizzazioni nazionali/internazionali.
    Il progetto è ora all'attenzione del Distretto, sarà oggetto di richiesta di sovvenzione globale ed ha ottenuto l'adesione dei nostri club gemellati di Ginevra, San Marino e Carrara, oltre al club di Pompei.

- Tre progetti storici per l'area "sostenere l'istruzione":
  - "il restauro nell'era dell'H-Bim", arrivato alla sua terza edizione, che prevede un aumento del numero di borse di studio per laureati e specializzandi, che promuoveranno l'applicazione della metodologia bim nel restauro di opere storiche e architettoniche. Nel progetto verranno coinvolte anche università straniere;
  - "la società della conoscenza", alla seconda edizione, sempre in collaborazione con l'INFN di Frascati, concorso con premi in denaro per studenti del 5° anno delle scuole superiori del Lazio, che dovranno predisporre un elaborato sul tema "l'energia in fisica, matematica e letteratura". Al progetto ha aderito il RC Roma Castelli Romani;
  - "sostegno alla scuola Melissa Bassi" di Tor Bella Monaca, progetto avviato da alcuni anni, che prevede l'acquisto di attrezzature didattiche per studenti meritevoli di scuola media. Entro settembre, d'intesa con la scuola, si intende organizzare un incontro con i tanti alunni che negli anni sono stati premiati con le borse di studio del club;

- Un progetto afferente all'area "combattere le malattie": denominato "arrediamo le stanze dei bimbi di Casa Ronald", che intende fornire un aiuto a "tutto tondo" alle famiglie indigenti dei bimbi affetti da gravi patologie in cura presso l'ospedale Bambino Gesù, attraverso il rinnovo degli arredi delle stanze di Casa Ronald in cui vivono durante la terapia ed il supporto di un team di soci del club per far fronte a specifiche esigenze delle famiglie (sanitarie, giuridico-amministrative, ludiche). Progetto di punta, oggetto di richiesta di sovvenzione distrettuale, al quale partecipano il RC Roma Cassia e il nostro Rotaract.

Con il benestare del direttivo, ho inoltre aderito ad un ryla (rotary youth leadership awards), “youth in action”, che sarà organizzato dal RC Velletri con un seminario di 2 giorni, per dare ai giovani la possibilità di sviluppare capacità di leadership.
All’iniziativa partecipano 10 club, di cui 4 della sardegna. La prima riunione di coordinamento si terrà domani a Velletri.
Infine, non mancheranno alcune giornate di servizio rotariano contro la povertà o a favore dell’ambiente in cui poter coinvolgere anche i giovani del Rotaract e, come detto, le socie dell’Inner Wheel.

Altro aspetto molto importante riguarda il sostegno alla Fondazione Rotary.

Quest’anno intendo puntare sulla generosità e la naturale predisposizione che i rotariani hanno nel donare tempo, professionalità e denaro, soprattutto per finanziare la nostra fondazione.

In tal senso, oltre alle attività previste dal Distretto (es. Maratona di Roma) saranno portate avanti dalla commissione RF varie iniziative di raccolta di fondi, rivolte anche all’esterno. Ogni socio, in base alla propria sensibilità, potrà scegliere l’iniziativa di maggior interesse (es. Piante ornamentali acquistabili on line, progetto in collaborazione con l’associazione solaris e l’artista romano Marco Angelini con vendita di quadri realizzati dai pazienti dell’associazione e dallo stesso artista, lancio della carta di credito di Banca Patrimoni Sella) e definire le modalità e l’entità del proprio contributo. I proventi raccolti andranno alla fondazione, senza intaccare le quote associative.

Infine, l’ultima parola chiave è **comunicazione**.
In questo settore ritengo indispensabile cercare di diffondere efficacemente all’esterno, attraverso testate giornalistiche e riviste online, tutto ciò che di importante fa il nostro club, non certo per desiderio di autocelebrazione, ma per far comprendere a chi ci conosce poco o che abbia un’idea distorta della nostra associazione, quali sono i nostri valori e cosa facciamo al solo fine di fare del bene alla comunità.
Ma, come già anticipato, intendo anche procedere ad una riconfigurazione del sito web, da rendere più accattivante e completo e continuare nell’implementazione dei nostri social network, grazie all’aiuto di qualificati soci.
Tanto più questi strumenti saranno efficaci, maggiori saranno le possibilità di attrarre nuovi soci.
Manterrò infine una costante comunicazione interna attraverso i periodici aggiornamenti alle conviviali e la diffusione, via mail, dei verbali del consiglio direttivo, delle attività/notizie riguardanti il club/soci, delle comunicazioni distrettuali, nonché del nostro bollettino quadrimestrale.
Naturalmente, per tutti gli aspetti descritti sarò sempre disponibile ad esaminare le esigenze e i suggerimenti dei soci, da riportare in Consiglio per le valutazioni e le eventuali decisioni da assumere.

Mi avvio quindi alla conclusione.
Anche se non sappiamo cosa ci aspetta dopo l'estate, con una possibile ripresa della pandemia, non ci faremo sorprendere.
Se necessario, saremo flessibili per adeguarci alla situazione del momento ma, compatibilmente con un eventuale restringimento delle norme di sicurezza sulla salute, cercheremo di portare a termine tutte le attività programmate, sempre con lo stesso impegno e la stessa determinazione.
E lo dico con assoluta certezza perché so di essere affiancato dai soci motivati e di assoluto pregio del Consiglio Direttivo e delle varie Commissioni/Sottocommissioni, che hanno accettato di condividere con me le emozioni di un nuovo anno rotariano e il desiderio di ripartire per raggiungere ambiziosi obiettivi che diano ulteriore prestigio al nostro club.
Ma sento crescere intorno a me anche la stima e la fiducia di tutti i soci, a cui chiedo di continuare a sostenermi con entusiamo e partecipazione, soprattutto se qualcosa dovesse andare storto.
Io, comunque, ce la metterò tutta!

Allora buon Rotary a tutti e siate pronti, con me, a "servire per cambiare vite".
Grazie.

Il Presidente con il Consiglio Direttivo ed i Presidenti di Commissione presenti in occasione della Programmatica del 13 luglio 2021

3. CONSIGLIO DIRETTIVO A.R. 2021-22

Incarico	Nome e Cognome
Presidente	Alfonso BARBATO
V.Presidente	Andrea CILENTO
Presidente Eletto	Alessandro SCALETTI
Past President	Antonio DISO
Segretario	Flavia NALDI
Tesoriere	Laura CAPUZZO DOLCETTA
Consigliere	Maria Simona COLES
Consigliere	Gian Ranieri CUTURI
Consigliere	Guido NINNI
Consigliere	Claudio SFORZA
Consigliere	Luigi TAPPARELLI
Consigliere	Michele TERRIACA
Consigliere	Maria Cristina URBANO
Consigliere	Lucia VOTANO

4. LE RIUNIONI DEL CONSIGLIO DIRETTIVO A.R. 2021-22

Il Consiglio Direttivo del Rotary Club di Roma si è riunito in tre occasioni:

- 05 luglio 2021, ore 19:00, su piattaforma Zoom

- 16 settembre 2021, ore 19:00, su piattaforma Zoom

- 12 ottobre 2021, ore 19:00, all'Hotel Excelsior di Roma

5. RIUNIONI SVOLTE E INTERVENTI DEI RELATORI

Martedì 6 luglio, ore 13.15, Caserma Pio IX (Viale Castro Pretorio, 95).

"Diritti umani e nuove tecnologie"

Relatore Ing. Vincenzo Bianchini – Socio del Rotary Club di Roma

Soci presenti: 31

L'esplosione di nuove tecnologie è sotto gli occhi di tutti. Internet, smartphone, intelligenza artificiale, big data, cloud computing, nanotecnologie e tante altre tecnologie dal nome più o meno complesso, stanno cambiando profondamente il nostro modo di produrre e di vivere e pervadono sempre più la nostra sfera privata. La domanda che non sempre ci si pone è se questo nuovo mondo ipertecnologico rende la Società più libera e aperta o apre strade a nuove forme di condizionamento, magari morbide ed invisibili ma che possono impattare pesantemente sui diritti fondamentali della persona.

La conversazione si è soffermata sull'intelligenza artificiale, che tra tutte le tecnologie punta al nucleo fondante della natura umana, e cioè la riproduzione dei meccanismi che formano il pensiero, per esaminarne gli impatti possibili sui diritti umani, cercando di individuare un percorso che possa garantire al contempo il necessario sviluppo tecnologico senza violare i principi fondamentali della libertà dell'uomo.

Un percorso difficile, ma che è necessario governare.

L'omaggio all'Ing Bianchini al termine della sua relazione

Martedì 13 luglio, ore 20.15, Circolo Aeronautica Militare (Lungotevere Salvo D'Acquisto, 21).

"Relazione programmatica" **del Presidente Alfonso Barbato.**

Soci presenti: 51

La serata ha preso avvio con la presentazione di 3 nuovi soci: **Mauro Covino** e **Paolo Bianchi** presentati da **Alfonso Barbato** e **Anna Addamiano** presentata da **Laura Capuzzo Dolcetta**.

Al termine della conviviale il Presidente ha presentato la sua **relazione programmatica** (pag. 4)

Presentazione del nuovo socio Mauro Covino

Presentazione del nuovo socio Paolo Bianchi

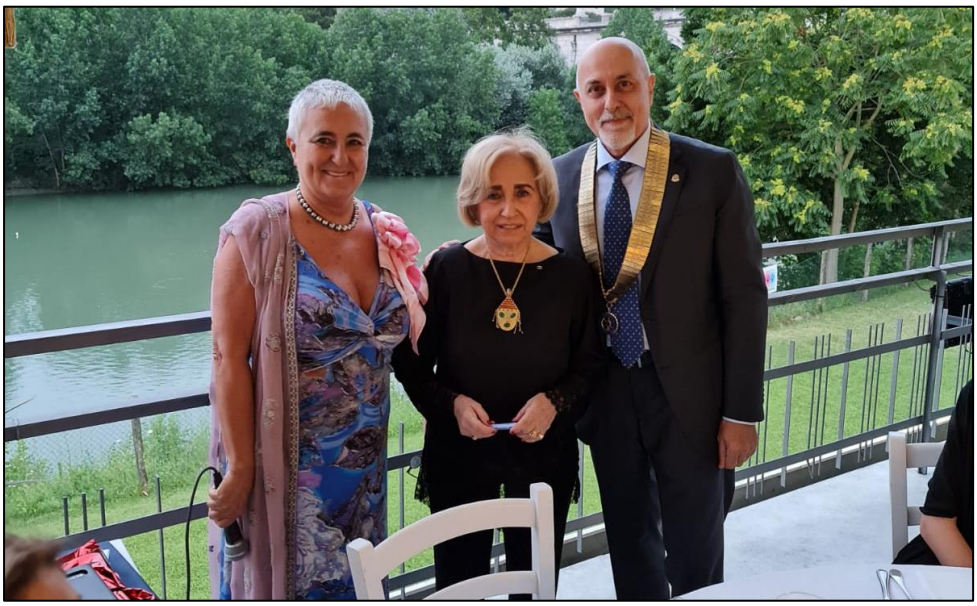

Presentazione della nuova socia Anna Addamiano (con il Presidente e Laura Capuzzo Dolcetta)

INTECLUB ESTIVI, alle ore 20.30, secondo il seguente calendario:

Mercoledì 21 luglio, Circolo Sottoufficiali Marina Militare (via Tor di Quinto, 111), organizzato dal RC di Roma
Soci presenti: 29

Il primo interclub estivo ha riscosso il generale apprezzamento di tutti i presenti, sia per l'ottima organizzazione sia per l'atmosfera di grande cordialità e amicizia. Hanno preso parte all'evento numerosi Presidenti di club.

I Presidenti presenti al primo interclub estivo del 2021

Giovedì 29 luglio, Casale Tor di Quinto (Via del Casale di Tor di Quinto 1), organizzato dal RC Roma Nord Ovest
Soci presenti: 7

Mercoledì 4 agosto, Baja-Lungotevere Arnaldo da Brescia, organizzato dal RC Roma Cassia
Soci presenti: 13
Mercoledì 8 settembre, Circolo Aeronautica Militare (Lungotevere Salvo D'Acquisto, 21), organizzato dal RC Roma Est
Soci presenti: 14

Martedì 14 settembre, Roof Hotel Hive (Via Torino),
organizzato dal RC Roma Ovest
Soci presenti: 10

Martedì 21 settembre, ore 20.15, Circolo Sottufficiali Marina Militare (via Tor di Quinto, 111). Interclub con il Rotaract Roma per la serata a loro dedicata**.**

"Dalla crisi all'opportunità "

Relatori i rotaractiani **Christian Comito, Giorgio Romagnoli** e il nostro Socio dott. **Francesco Petitto**.
Soci presenti: 39

Il Dott. **Christian Comito**, nel suo intervento, ha sottolineato come questa parentesi buia della storia dell'umanità ha portato con sé specialmente tristezza e sconforto. Come saggiamente, però, ci indicavano gli antichi saggi: "non tutti i mali vengono per nuocere". Ed ecco allora l'inopinato smart working bussare alle porte della nostra "atavica" e poco "smart" nazione. Una novità, questa, semplice, versatile e quanto mai efficace; capace di restituirci tempo libero e, soprattutto, la bussola delle nostre azioni. Oggi come mai: "*homo faber fortunae suae*". Scegliere chi saremo domani, oggi, dipende solo da noi e dall'allocazione del nostro tempo risparmiato.

L'aspirante rotaractiano Dott. Christian Comito durante la sua relazione

Il Dott. **Giorgio Romagnoli** ha evidenziato che in questo difficile periodo contraddistinto dalla pandemia siamo stati abituati a parlare di garanzie statali. Allo stesso tempo siamo immersi in temi come l'accelerazione dei processi di digitalizzazione e lo sviluppo di nuovi applicativi gestionali. Sono stato parte della fusione dei suddetti con quella che viene definita Task Force: un gruppo di persone con un obiettivo comune in situazioni di emergenza. Ho imparato che questo termine significa molto di più: aiuto reciproco, sviluppo professionale e personale, ma soprattutto un'esperienza che mi rimarrà per sempre.

Il Dott Giorgio Romagnoli durante la sua relazione

Il nostro socio Dott. **Francesco Petitto** ha sviluppato una relazione dal titolo *"La banca di territorio all'epoca della pandemia".*

Il significato della banca di credito cooperativo di Roma, realtà differente dalla norma, senza fini di lucro e che accantona a patrimonio una grossa parte degli utili di esercizio, destinandone in beneficenza la restante parte. I dati ABI mostrano come le medie di erogato della BBC di Roma siano fortemente superiori a quelle di Sistema e ciò a testimonianza dell'indispensabilità di una realtà del genere nel nostro Paese, ricco di micro e piccole imprese. Le soluzioni alla crisi di questo periodo risiedono nella capacità di intercettare e assecondare gli obiettivi del Pnrr, unica soluzione che ci consentirà di porci nella condizione di rimborsare i circa 240 miliardi che otterremo in prestito dalla comunità europea.

Uno scatto durante la relazione del nostro Socio Dott. Francesco Petitto

Martedì 28 settembre, ore 20.15, Hotel The Building (Via Montebello, 126).

"America: fine della democrazia?"

Relatore Prof. Gregory Alegy, docente di Storia delle Americhe presso l'Università LUISS Guido Carli.
Soci presenti: 46

Nel corso della serata è stata presentata la nuova socia **Annarita Malaguti**.

Il Prof Gregory Alegy con il Presidente Alfonso Barbato

Interessante relazione del Prof **Gregory Alegy** che ha voluto sottolineare come la politicizzazione di molti aspetti della vita americana (sociali, economici e religiosi) e le disfunzioni nel suo sistema costituzionale stanno mettendo a rischio la più importante democrazia del mondo. Solo ritrovando le fonti storiche del rispetto, del compromesso e della coesione civica, gli Stati Uniti sapranno superare anche l'attuale momento di crisi.

Uno scatto durante la presentazione della nuova socia Annarita Malaguti.

Martedì 12 ottobre, ore 20.15, Hotel Excelsior. Interclub con il RC Roma Nord Est.

"Nation building…un ruolo per l'Arma dei Carabinieri"

Relatore Gen. C.A. Carmelo Burgio, Comandante Interregionale Carabinieri "Podgora", Caserma Podgora
Soci presenti: 48

Nel corso della serata è stata presentata la nuova socia **Maria Gabriella Capparelli**.

Un'immagine dall'Interclub con il Rotary Club Roma Nord Est

Dopo una ricostruzione storica dell'intervento americano e della Coalizione in Afghanistan, **il Gen.Burgio** ha fornito un chiaro e approfondito quadro delle difficoltà incontrate nella condotta delle attività di Nazion Building da parte del personale dell'Arma dei Carabinieri, in particolare nell'addestramento della polizia afghana. La diffusa corruzione a tutti i livelli di governo e amministrativi, ma soprattutto la mancanza di un'identità nazionale e un diverso concetto di democrazia rispetto a quello occidentale non hanno permesso di raggiungere gli obiettivi fissati creando le premesse per l'abbandono del paese.

Un momento dalla relazione del Gen, Burgio

Presentazione della nuova socia del Rotary Club di Roma Maria Gabriella Capparelli

Martedì 26 ottobre, ore 13.15, Hotel Imperiale (via Vittorio Veneto, 24).
Il nostro socio Dott. Luigi De

"Transizione ecologica e costi dell'energia elettrica"

Relatore Dott. Luigi De Francisci – socio del RC di Roma
Soci presenti: 43

Nel corso della riunione è stato presentato il nuovo socio **Mattia Santi.**

Relazione del socio Dott. Luigi De Francisci

Presentazione del nuovo socio Mattia Santi

6. PROGETTI DEL CLUB
Le attività completate

UN LABORATORIO ARTISTICO PER SOLARIS

Il 30 settembre presso la sede del Centro Anziani "Scuderie di Villa Torlonia", con il gratuito patrocinio del Municipio di Roma 2, ha avuto luogo il workshop del progetto, ideato dal Presidente della Commissione Fondazione Rotary, Laura Marinelli, in collaborazione con l'artista Marco Angelini, "Un laboratorio artistico per Solaris", associazione di volontariato che assiste persone con disabilità psichiatrica grave.

In particolare, dopo una fase di preparazione con l'artista, con la collaborazione della psicologa e socia Cinzia La Marra, i partecipanti all'iniziativa hanno potuto effettuare il workshop a Villa Torlonia e sperimentare diverse tecniche artistiche pittoriche, affrontando la tematica della memoria attraverso la riproduzione o l'interpretazione di un oggetto appartenente alla propria storia personale.

Il materiale necessario (tele, colori, ecc.) è stato fornito e donato dal Rotary Club di Roma.

I lavori artistici saranno presentati ad una conviviale, in cui verrà proiettato anche il filmato che la regista Maria Luisa Mariani ha elaborato sull'attività.

Presidente con i soci Laura Marinelli, Cinzia La Marra e con la regista Maria Luisa Mariani

L'artista Marco Angelini mentre fornisce indicazioni ad una partecipante al workshop

Laura Marinelli segue i lavori

il potere degli sforzi congiunti è illimitato.

Paul Harris

PREMIAZIONE ALLA SCUOLA MELISSA BASSI

Il 14 ottobre, alle ore 11.00, presso l'aula polifunzionale della Scuola Melissa Bassi si è svolta la cerimonia di consegna delle pergamene alle 4 ragazze vincitrici delle borse di studio assegnate dal Rotary Club di Roma, che si sono distinte per i risultati scolastici conseguiti ma soprattutto per le capacità dimostrate nell'affrontare e superare il percorso formativo, nonostante difficoltà sociali, economiche o familiari. Alla cerimonia sono intervenuti il Presidente del Club, Alfonso Barbato, i Past President Gianfranco Varvesi, Lucia Votano e Antonio Diso, i soci Laura Capuzzo Dolcetta e Maddalena De Gregorio, Don Francesco De Franco, Parroco della Parrocchia di Santa Maria Madre del Redentore, punto di riferimento importante per tanti ragazzi e famiglie della zona, e gran parte degli alunni della scuola premiati nelle cinque precedenti edizioni della borsa di studio.

Il Presidente prende la parola nel corso della manifestazione

In apertura della cerimonia, la Dirigente scolastica, Alessandra Scamardella, ha voluto sottolineare i notevoli sforzi compiuti per creare una scuola aperta al territorio e alla cooperazione con le istituzioni, tra cui anche il Rotary, esprimendo la soddisfazione per l'organizzazione dell'evento in presenza di tanti ragazzi e loro genitori. Il Presidente del Club, nel ringraziare la Dirigente scolastica per la collaborazione, ha illustrato le finalità del Rotary e l'importanza attribuita dal Club Roma al sostegno all'istruzione, testimoniata dall'avvio di tre progetti di borse di studio che coinvolgono i giovani ai diversi livelli di percorso scolastico, evidenziando che il progetto a favore della Scuola Melissa Bassi rappresenta comunque quello più sentito e vicino allo spirito rotariano, progetto che proseguirà anche con il prossimo Presidente, Alessandro Scaletti.

Il Presidente consegna la pergamena a Giusy Luttazzi

Sono poi intervenuti i Past President Gianfranco Varvesi e Antonio Diso per ricordare la nascita e l'evoluzione del progetto nel tempo e rammentare ai giovani di continuare a trovare in loro stessi la forza e la volontà di proseguire un percorso formativo che li aiuterà a raggiungere i propri sogni. Particolarmente toccante è stata poi la testimonianza di alcuni studenti vincitori della borsa di studio negli anni passati, che hanno voluto ringraziare il Rotary per la grande opportunità offerta, che ha rappresentato un importante stimolo, non solo economico, per continuare gli studi con rinnovata passione e buoni risultati.
Si è poi proceduto alla premiazione e alla consegna delle pergamene alle 4 ragazze vincitrici: Ion Denisa Narcisa – Giusy Luttazzi – Giulia Bertulli – Nicole De Rosa, indisposta, per la quale ha ritirato la pergamena la mamma. Il Presidente ha infine voluto rimarcare come la soddisfazione di veder premiate quattro ragazze meritevoli testimonia anche il raggiungimento di uno degli obiettivi indicati dal Presidente del Rotary International di sostenere le ragazze ("empowering girls"), in particolare nel campo dell'istruzione. L'evento ha riscosso molto successo, dimostrato dalla soddisfazione del Dirigente scolastico e dei suoi collaboratori per il coinvolgimento di tanti studenti, ma soprattutto dall'entusiasmo dei ragazzi presenti e dalla gratitudine espressa al Presidente per il lodevole progetto. La mattinata si è conclusa con un sobrio rinfresco e l'appuntamento all'anno prossimo.

I Presidenti con le ragazze premiate e, prima a sinistra, la mamma di Nicole De Rosa

Il Rotary è un microcosmo di un mondo di pace, un modello che le nazioni dovrebbero seguire.

Paul Harris

OVERSTEP: L'ARTE DI MARCO ANGELINI

A conclusione del progetto "Un laboratorio artistico per Solaris", si è tenuta nei giorni 26, 27 e 28 ottobre una mostra personale del maestro Marco Angelini, che ha esposto le sue opere presso la sede romana della Banca Patrimoni Sella.

In particolare, l'artista, condividendo i valori rotariani, ha accettato di mettere a disposizione alcuni suoi quadri per una raccolta fondi favore della Fondazione Rotary per il progetto End Polio Now, devolvendo alla Fondazione stessa il 50% della donazione ricevuta per ottenere una delle opere.

Il Presidente Barbato con Marco Angelini e Laura Marinelli, Presidente della Commissione Fondazione Rotary

Mostra di Marco Angelini. A alcuni soci con l'artista, Vincenzo D'Erme e un responsabile di BPS

Un artista e una banca insieme per la Fondazione Rotary

Overstep, la mostra personale dell'artista Marco Angelini ospitata da Banca Patrimoni Sella & C.

a cura di ***Laura Capuzzo Dolcetta***

Tutto nasce dal progetto del **Rotary Club Roma**, "**Un laboratorio di pittura per Solaris**", ideato da Laura Marinelli, Presidente della Commissione Fondazione Rotary del Club, in collaborazione con l'artista Marco Angelini, nonché dalla volontà del Presidente del Club, Alfonso Barbato, di dare impulso alle attività rotariane sviluppando iniziative progettuali destinate a soddisfare esigenze della comunità locale ed internazionale.

Il progetto ha coinvolto la **Solaris Onlus**, che assiste persone con disabilità psichiatrica grave, con l'obiettivo di far raggiungere ai pazienti una nuova autonomia nel vivere quotidiano.
In particolare, con il prezioso supporto tecnico dell'artista **Marco Angelini** e con la collaborazione della psicologa e socia Cinzia La Marra, è stato realizzato un laboratorio di pittura, strutturato come un percorso personale, condivisibile in gruppo, per stimolare i pazienti e la loro creatività.
Con il patrocinio del secondo Municipio di Roma, che ha anche autorizzato l'utilizzo della sede del Centro Anziani all'interno della splendida Villa Torlonia, il progetto ha previsto tre incontri tra Marco Angelini e i pazienti della Onlus nel corso dei quali è stato illustrato il progetto, sono state realizzate le opere pittoriche e discussa in gruppo l'esperienza pittorica.
Le opere verranno proposte ai soci del Club e acquisite effettuando una donazione a favore della Fondazione Rotary. L'intero svolgimento del laboratorio di pittura è stato ripreso dalla regista **Maria Luisa Mariani**, che gratuitamente realizzerà un video.
Negli incontri per organizzare questo progetto, Marco Angelini ha inoltre accettato di mettere a disposizione alcune sue opere per una raccolta fondi per il progetto **End Polio Now**: da qui è nata l'idea di un evento/mostra presso la prestigiosa sede romana di **Banca Patrimoni Sella & C**. per far conoscere ai rotariani anche l'accordo sottoscritto tra il Rotary Internazionale e la banca stessa. In dettaglio, Banca Patrimoni Sella & C., attraverso le carte di credito Visa e Mastercard, dà la possibilità, a ogni rotariano dei 14 Distretti italiani, di contribuire, con una donazione alla Fondazione Rotary, al progetto End Polio Now. Per ogni carta sottoscritta la banca devolverà alla Fondazione stessa parte o tutta la quota del primo anno, e parte della quota degli anni successivi, nonché una percentuale sui singoli acquisti, a nome del Rotary Club di appartenenza del socio ed eventualmente dei suoi parenti che abbiano sottoscritto una delle due carte di credito.
Anche l'artista parteciperà alla raccolta fondi organizzata dal Club devolvendo alla Fondazione Rotary il 50% del valore di cessione delle sue opere.

Chi è Marco Angelini?
E perché la personale ha per titolo *Overstep*?

Marco Angelini vive e lavora **tra Roma e Varsavia** e ha un percorso artistico ricco di viaggi e brevi vissuti all'estero. Ha conseguito una Laurea in Sociologia e, successivamente, un Master in Psicologia del Lavoro.
É interessato ai fenomeni urbani, alle culture e (soprattutto) sub-culture che si creano nelle metropoli del mondo. La sua ricerca espressiva è dominata dalla materia.
A volte i materiali diventano la superficie pittorica sostituendosi alla tela, altre volte sono materiali di riciclo che diventano parte dell'opera.
Affronta diverse fasi di ricerca che spesso porta avanti contemporaneamente: **arte e natura, tempo e memoria, dialogo interreligioso e dimensione del "sacro", arte e scienza**. Esprime differenti interpretazioni anche su temi ambientali.
La forma astratta interpreta perfettamente la sua poetica fluida e mutevole che suggerisce l'esistenza di multiple realtà. L'artista crede inoltre, con forza, che l'arte possa svolgere un decisivo ruolo sociale: quello di generare attenzione e creare così nuove possibilità di condivisione, comunicazione e interrogazione.

Marco Angelini, Isola lontana, 2017 (Tecnica mista su tela, 60X60)

Il titolo della personale, ***Overstep***, rimarca la possibilità di uscire dai limiti di un ambito. L'arte di Marco Angelini va infatti oltre i limiti dello spazio definito, sia sul piano estetico formale, evidenziando la possibilità di oltrepassare (da qui il titolo della mostra nella sua versione inglese) la superficie pittorica (sia essa tela, tavola, polistirolo, lastra di metallo o altro) sia in termini espositivi, invadendo talvolta spazi poco convenzionali per l'arte.
Questa volta, le opere di piccolo medio e grande formato, realizzate in diversi periodi, interagiscono con le sale di una banca di private banking e wealth management, facendo risuonare temi filosofici ed emozionali all'interno di un contenitore di razionalità economica.
Ecco come l'arte e la finanza hanno permesso la realizzazione di un progetto rotariano umanitario a sostegno di un mondo poco conosciuto di grandi e piccoli disagi psicologici, spesso resi più gravi dalla pandemia che ha devastato l'intero mondo.

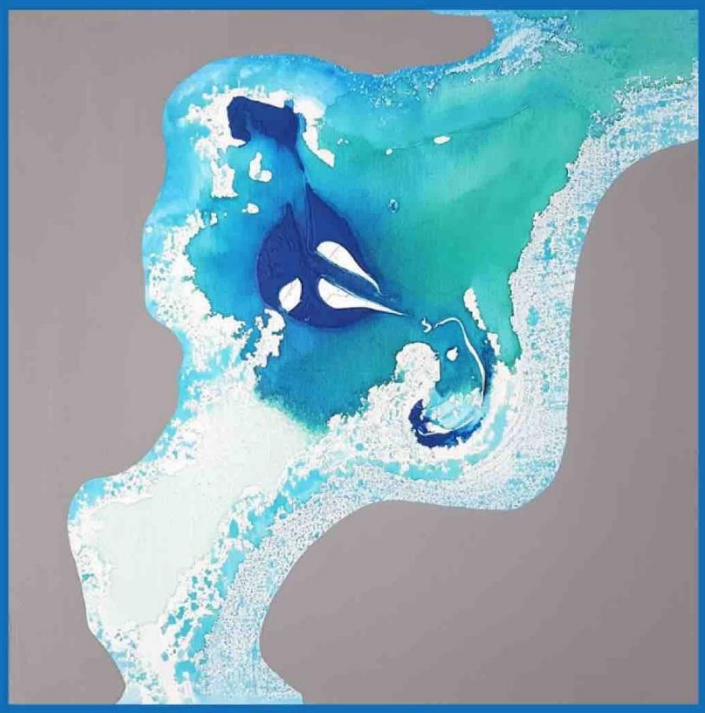

Marco Angelini, Perito Moreno, 2017 (Tecnica mista su tela, 60X60)

LE CARTE DI CREDITO ROTARY

Nel corso dei tre giorni della mostra di Marco Angelini, Banca Patrimoni Sella, sempre in collaborazione con il nostro Club, ha presentato 2 carte di credito riservate ai soci Rotary, Visa Classic e Master Platinum End Polio Now, con lo stesso desiderio di raggiungere un importante traguardo: porre fine alla polio per sempre.

Con le Rotary Credit Card si potranno sostenere attivamente le iniziative benefiche della Fondazione Rotary. Infatti, la quota associativa annuale e parte degli acquisti verranno donate da Banca Patrimoni Sella (senza alcun costo aggiuntivo per l'utente) per l'eradicazione della poliomielite.

Cesare Maria Ortis, socio del Rotary Club di Roma

Lettera di Cesare Maria Ortis ai Governatori

Cari Governatori,

in qualità di Responsabile per l'Italia del programma "Carte di Credito", ampiamente illustrato durante

l'Institute di Catania, e facendo seguito alla comunicazione del PBD Francesco Arezzo, inviatavi l' 8 maggio scorso, intendo ricordare che è finalizzato a sostenere la Fondazione Rotary attraverso una partnership che si fonda su valori e senso di responsabilità affini, ancora più evidenti se contestualizzati in un periodo come quello attuale, in cui l'emergenza sanitaria, causata dal COVID-19, ha fatto emergere la necessità di un sempre maggior coinvolgimento delle aziende per il raggiungimento di importanti traguardi in ambito sociale. Con questo spirito è nata la collaborazione tra il Rotary International e il Gruppo Sella che ha permesso la nascita delle Rotary Credit Card, due carte di credito rilasciate dal Gruppo Sella in esclusiva per i soci Rotary e Rotaract su licenza del R.I., ed il cui collocamento andrà a sostegno del progetto End Polio Now.

L'impegno congiunto è, tuttavia, appena iniziato e deve restare vivo e attivo, poiché la strada per sconfiggere la polio è ancora lunga e il sottoscritto, insieme a tutto il management del gruppo bancario, è a disposizione per intervenire nell'ambito di incontri organizzati dai Vostri Club e/o Distretti, anche con collegamenti a distanza, per promuovere la partnership e approfondirne gli aspetti tecnici legati alle carte in co-branding.

A San Diego Francesco vi ha invitato ad individuare nei vostri distretti un Responsabile per questo programma; Vi invito pertanto a farmi avere a stretto giro di posta (cesare.ortis@gmail.com) indicazioni (cognome, nome, e-mail, recapiti telefonici) sia dei Responsabili del progetto che dei Presidenti della Commissione distrettuale R.F., con i quali mi potrò confrontare, dando fin da ora la mia massima disponibilità per organizzare riunioni, eventi, rispondere a dubbi e domande,

dare supporto per qualsiasi necessità.

La famiglia Sella, in cui troviamo rotariani di lunga generazione fin dagli esordi del Rotary in Italia, ha voluto riservare delle condizioni straordinarie per le carte Rotary a partire da canoni di favore e servizi inclusi nell'utilizzo della carta: inoltre hanno voluto includere nell'offerta la possibilità per i soci rotariani e rotaractiani (e i loro famigliari) di aprire un conto corrente a condizioni particolarmente vantaggiose, per quanto le carte di credito sono svincolate dal conto corrente

Rotary Credit Cards VISA Classic

- Attivazione (canone primo anno): €15
  100% riconosciuto a Rotary
- Canone annuo: €25
  50% riconosciuto a Rotary
- Una % dell'ammontare netto dello "spending" carte (esclusi i prelievi ATM) percepito dal circuito Visa è riconosciuto a Rotary
- La carta include alcune assicurazioni base per la protezione degli acquisti e per gli infortuni
- I limiti di spesa mensili possono essere personalizzabili

Rotary Credit Cards MASTERCARD Platinum

- Attivazione (canone primo anno):€75
  70% riconosciuto a Rotary
- Canone annuo: €120
  50% riconosciuto a Rotary
- Una % dell'ammontare netto dello "spending" carte (esclusi i prelievi ATM) percepito dal circuito Mastercard è riconosciuto a Rotary
- La carta include diverse assicurazioni: protezione acquisti, infortuni, viaggi, auto, ecc.
- I limiti di spesa mensili possono essere personalizzabili

La modulistica è stata predisposta per poter attribuire gli importi generati a favore della Rotary Foundation dalle carte di credito attivate dai soci di ogni distretto. (15,00€ per ogni carta classic, 52,50€ per ogni carta platinum, oltre allo 0,1% sul transato)

Le carte possono essere richieste con la modulistica che per semplicità allego alla presente e comunque in tutte le succursali Banca Patrimoni Sella e Banca Sella, attraverso i Private Banker Banca Patrimoni Sella e telefonando al numero verde messo a disposizione 800663399 "ASSITENZA CARTE". Sarà sufficiente specificare di essere socio rotariano o rotaractiano e il distretto di appartenza.

Auspicando una propositiva collaborazione, porgo a tutti voi i miei cordiali saluti.

Roma, 4 agosto 2020

Scopri i contenuti interattivi

TESTIMONIANZE

Rotary e Sella

Insieme per fermare la polio

Marco Angelini, La memoria delle forme, 2017 (Tecnica mista su tela, 60X60)

In occasione della Giornata Mondiale della Poliomielite, il 26, 27 e 28 ottobre dalle ore 18.30, presso la sede romana di Largo Giuseppe Tartini 4 di Roma, **Banca Patrimoni Sella & C.**, in collaborazione con il **Rotary Club Roma**, presenta le carte di credito riservate ai soci Rotary in occasione della mostra *Overstep* dell'artista **Marco Angelini**. Partecipando all'evento sarà possibile sottoscrivere la carta di credito e contribuire alla raccolta fondi nell'ambito del progetto della Fondazione Rotary **End Polio Now**, che mira alla completa eradicazione della poliomielite. Coloro che decideranno di effettuare una donazione a sostegno del progetto riceveranno una delle opere dell'artista. Inoltre, le Rotary Credit Card (Visa o Mastercard) emesse dal gruppo Sella sostengono la Fondazione Rotary. Ogni acquisto effettuato con queste ultime equivarrà a una donazione alla Fondazione, poiché il gruppo bancario devolverà una percentuale al Programma End Polio Now, senza alcun onere per il Cliente. Per partecipare all'evento è necessario essere in possesso di Green Pass e prenotare la propria presenza.
Nel rispetto delle linee guida per il contrasto alla diffusione del Coronavirus, le adesioni verranno accettate fino al raggiungimento del numero di ospiti permesso dalle disposizioni di legge attualmente in vigore. Per maggiori informazioni e per aderire al programma **Sella Rotary Card** è possibile contattare il numero verde dedicato 800663399 o inviare all'indirizzo siselgestionale@sella.it la documentazione disponibile sull'area riservata di My Rotary (my.rotary.org/it/member-center/rotary-credit-card).

Prenotazioni dell'evento

Banca Patrimoni Sella & C.

Rotary Club di Roma

HOLOGIC® The Science of Sure

7. I NOSTRI SOCI SI FANNO ONORE:
SU "LA NAZIONE" IL PAST PRESIDENT RAFFAELLO RAGAGLINI

LA NAZIONE

..18 MARTEDÌ — 26 OTTOBRE 2021 – LA NAZIONE QN
Massa Carrara

Il bilancio del segretario Raffaello Ragaglini

Pasta italiana, boom nei consumi nei tempi di pandemia

di **Daniele Rosi**
CARRARA

Un piatto di pasta su quattro è italiano. Consumi raddoppiati sul pianeta negli ultimi dieci anni, con l'Italia che mantiene l'importante primato di pasta sulle tavole. Numeri che parlano di un 2020 in grande crescita, come confermato dal segretario generale dell'International Pasta Organisation, il carrarese Raffaello Ragaglini **(nella foto)**, in occasione del World Pasta Day 2021. «Nell'atlante della pasta l'Italia resta il punto di riferimento per produzione con quasi quattro milioni di tonnellate – sostiene Ragaglini che da sempre tiene alto il nome della pasta italiana nel mondo – , oltre che come export e consumi. Ogni italiano ne consuma 23 chili all'anno, staccando in questa classifica Tunisia, Venezuela e Grecia. Il 2020 ha consolidato questa leadership portando nelle dispense degli italiani 50 milioni di confezioni di pasta in più». In media la pasta parla italiano in almeno il 25 percento dei casi a livello mondiale; un primato riconosciuto che la rende un termometro dei consumi globali. «Il pianeta non ha mai mangiato così tanta pasta italiana come nel 2020 – prosegue il segretario generale – considerando che il 62 percento, finisce all'estero. I Paesi dove esportiamo di più sono: Germania, Regno Unito, Stati Uniti, Francia e Giappone, mentre quelli da dove arrivano le performance più importanti del 2020 sono Cina, Canada, Spagna e Arabia Saudita». Rispetto al 2020, l'export di pasta nei primi mesi del nuovo anno ha segnato un calo del 9,4 percento, ma il confronto con i valori «pre-covid» dello stesso periodo del 2019, evidenzia un aumento del 13 percento. Nel 2021 paesi come Olanda e Corea del Sud hanno invertito il trend mangiando più pasta. «I pastai italiani difendono il loro primato puntando su innovazione e qualità e il settore investe in ricerca e sviluppo per rendere gli impianti sempre più moderni e sostenibili, proponendo anche l'integrale, il gluten free e quelle con farine alternative».

© RIPRODUZIONE RISERVATA

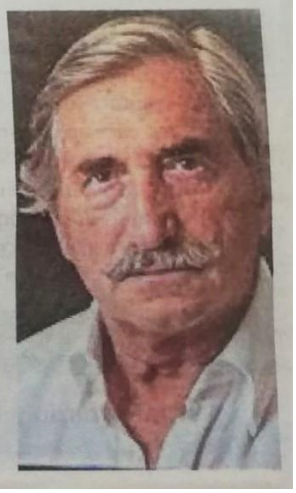

8. IL SOCIO RACCONTA: MAURO COVINO

Mauro Covino, socio del Rotary Club di Roma

La Comunicazione, la Città, il nostro Rotary Club

Il Rotary di Roma è un Club prestigioso, carico di storia e di impegno sociale sin dal lontano 1925.
Proprio nel 1925, veniva stampato il saggio di Sociologia Urbana "La città" scritto da Robert Park ed altri.
Nel testo vi è scritto:
«La città è qualcosa di più di una congerie di singoli uomini e di servizi sociali, come strade, edifici, lampioni, linee tranviarie e via dicendo; essa è anche qualcosa di più di una semplice costellazione di istituzioni e di strumenti amministrativi, come tribunali, ospedali, scuole, polizia e funzionari di vario tipo. La città è piuttosto uno stato d'animo, un corpo di costumi e di tradizioni, di atteggiamenti e di sentimenti organizzati entro questi costumi e trasmessi mediante questa tradizione.»
E nella città tutto è collegato dal ruolo della relazione.
Perché solo mettendoci in relazione con gli altri siamo in grado di soddisfare i nostri bisogni più profondi: identità, riconoscimento, appartenenza, gratificazione, stabilità emotiva, intimità. E sono le relazioni che abbiamo, e la loro qualità, a determinare non soltanto il nostro posto (il nostro ruolo) nella società, ma anche buona parte della nostra felicità e della nostra soddisfazione. Man mano che cresciamo o che invecchiamo, e che nel tempo il nostro sistema di relazioni e ruoli cambia, cambia anche il modo in cui pensiamo a noi stessi.
Dunque, la relazione è essenziale per il nostro equilibrio psicologico in ogni fase della nostra Vita.
E la relazione stessa deve giocare un ruolo centrale nei Rotary Club e deve favorire gli interscambi tra di noi come elemento di crescita personale e collettiva.
Perché come ci dice Schomborn solo chi ha imparato a vivere in rapporto di relazione e comunicazione personale ed a comportarsi in modo responsabile sarà capace di usare in maniera saggia i nuovi mezzi di comunicazione.
Ma che cosa è esattamente la Comunicazione?
Parte dal lontano Medioevo il significato del termine.
La radice indoeuropea del termine "MEI" corrisponde infatti a due idee: da un lato la "funzione, l'incarico"; dall'altro lo scambio, dal latino "mutare" "mutamento",

Più esattamente il significato del termine “MEI” come funzione o incarico deriva dal termine “MUNIA”, ovvero funzioni ufficiali, cariche pubbliche.
Oggi sono conosciute come ruoli, posizioni organizzative.
Dunque, “MUNIS” è colui che è rivestito di autorità, è colui che ottempera al proprio dovere.
Derivazioni ulteriori del termine “MUNIA” sono “IMMUNIS” ovvero colui che è esente da incarichi e “COMMUNIS” ovvero chi compie con (cum) altri un incarico (munus) e/o chi insieme ad altri subisce un’autorità.
“COMMUNIS” è ciò che non è “personale”, “proprio”, Ciò che inizialmente è “condiviso da altri”, finisce per essere “condiviso da tutti” e qualche volta anche inteso come “comune” nel significato di “volgare” e “mediocre”
Dal XI secolo “COMMUN” in francese, dal 1200 “COMUNE” e “COMMON” in italiano ed inglese descrivono ciò che “appartiene a più persone”, e quindi la comunità politica tipica del medioevo,
Derivano anche dal latino “COMMUNIS” ovvero comunicare come “mettere in comune”, “far partecipe”.
Nel latino ecclesiastico di Sant’Agostino il concetto di “ALTARI COMUNICARE” si intende come “avvicinarsi all’altare per ricevere l’ostia sacra”;
Nel 1300 il verbo diventa “COMUNIQUER”, mantiene il significato liturgico di ricevere il sacramento della comunione, ma vede riaffiorare anche il senso laico di farsi partecipe”.
In questo stesso secolo in inglese ed in italiano “COMUNICATION” e “COMUNICAZIONE” significano “partecipazione di una qualsiasi notizia” e già Dante sul finire del 1200 usava il verbo “comunicare” nel senso di “rendere comune”, ma anche di “trasmettere”.
Ai tempi d’oggi “EXCHANGING OF INFORMATION” è il termine che sta ad indicare un tipo di comunicazione tra uomini, tra membri di un’organizzazione, tra uomini e macchine, ma anche tra reti di computer. Più comunemente nota in inglese come “COMMUNICATION TECNOLOGY”
È importante ricordare infine che accanto a “TO COMMUNICATE” sopravvive “TO COMMUNE” inteso come “TO COMMUNE WHIT NATURE”; come comunicazione intima, colloquio con se stessi.
Con questo breve excursus sull’evoluzione di questo termine siamo arrivati alla prima conclusione; la Comunicazione è l’elemento vitale che ci permette di condividerci l’uno con l’altro, specialmente nelle Città come ci dice Robert Park nella sua pubblicazione.
In tale saggio Park opera un'analisi della vita sociale in una grande metropoli e analizza le varie forme di interazione che si creano tra gli individui nella città. La forma di associazione più semplice ed elementare nell'organizzazione sociale è il vicinato, ossia un luogo che ha proprie tradizioni, una propria storia e dei propri sentimenti.
Tuttavia il vicinato nella città perde molte delle caratteristiche che aveva nelle comunità rurali, in quanto le nuove tecnologie e i moderni mezzi di trasporto hanno permesso agli individui di distribuire i propri interessi e di partecipare ad una serie di mondi diversi, distruggendo in tal modo l'intimità e la stabilità del vicinato.
E proprio l’appartenenza ad un Rotary Club, per di più prestigioso come il nostro, ci permette di superare i limiti del vicinato citati dallo stesso Park ed aprirsi invece ad una relazione più aperta e moderna con le migliori realtà civili e professionali della nostra Città, ricordandoci però che, come dice Henri Bergson, “la Comunicazione avviene quando, oltre al Messaggio, passa anche un supplemento di Anima".

9. MOVIMENTI DEI SOCI

Soci ammessi

Dott.ssa Anna Addamiano, pittrice e scenografa, presentata dalla socia Laura Capuzzo Dolcetta. Classifica Attività Libere e Professioni, Artisti.

Dott. Paolo Bianchi, membro del Consiglio di Amministrazione UNIDATA spa, presentato dal socio Alfonso Barbato. Classifica Attività Libere e Professioni, Informatici, Software.

Dott.ssa Maria Gabriella Capparelli, giornalista e conduttrice del TG1, presentata dal socio Emanuele Boccongelli. Classifica Attività Libere e Professioni, Giornalisti, TV.

Dott. Mauro Covino, Responsabile di progetto per Formez PA, Centro Servizi per l'ammodernamento della Pubblica Amministrazione, presentato dal socio Alfonso Barbato. Classifica Servizi, Formazione.

Dott.ssa Annarita Malaguti, già segretario particolare e Capo della Segreteria del Presidente della Corte Costituzionale, attualmente all'Ufficio Studi della Corte Costituzionale, presentata dal socio Giovanni Vitaloni. Classifica Amministrazione Pubblica, Corte Costituzionale.

Arch. Ing. Mattia Santi, imprenditore, co-fondatore e direttore SASI, Studio LTI, Creative Director della rivista digitale Data Aided Design. Presentato dal Consiglio Direttivo. Classifica Attività Libere e Professioni, Architetti, Design.

Soci dimessi

Si sono dimessi, per ragioni di salute, l'Avv. Giulio Rosauer, presidente del Club nell'anno 1993/1994, rotariano dal 1976, ed il Prof. Giuseppe Visco, presidente del Club nell'anno 2001/2002, rotariano dal 1975.

Si è dimesso, per motivi lavorativi, il socio Mario Vaccarella.

Socio deceduto

Lo scorso 8 settembre ha visto la prematura scomparsa del nostro socio Alberto De Carolis che ci ha lasciato sgomenti e profondamente rattristati.

Durante la cerimonia funebre, il Past President Maria Grazia Licci, con uno struggente intervento, ha voluto ricordare la fraterna amicizia che legava Alberto a molti soci, mentre il Presidente ha sottolineato la figura di rotariano di grande spessore, sempre disponibile e pronto a mettersi al servizio del Club, caratteristiche che hanno fatto di Alberto un esempio per tutti i soci.

Il Consiglio direttivo, su proposta del Presidente eletto, Alessandro Scaletti, ha nominato socia onoraria la sig.ra Sabrina Fabrizi, moglie di Alberto De Carolis.

AD ALBERTO DE CAROLIS E ALLA SUA MEMORIA IL ROTARY CLUB DI ROMA DEDICA LA PREGHIERA DEL ROTARIANO

Alberto De Carolis, socio del Rotary Club di Roma recentemente scomparso

Dio di tutti i popoli della terra
Dio che ci hai voluto fratelli, senza distinzione di sorta, sotto l'ala della Tua misericordia,
Dio che ci hai donato la capacità del pensiero e dell'azione per farne uso, secondo le nostre attitudini personali, a favore dell'umanità.
Dio che illumini la nostra notte terrena con il raggio della speranza, rendici strumento di salvezza e di conforto per tutti coloro che hanno sete del Tuo amore e della tua giustizia.
Colmaci della Tua luce e della Tua forza affinché ciascuno di noi, impegnato nel Rotary al servizio dell'uomo, possa trovare in ogni momento della sua giornata l'occasione di soccorrere chi invoca amore, carità, comprensione.
Fa che ogni sera cali su di noi, con la Tua benedizione, quella di coloro cui abbiamo offerto un sorriso, suscitato una fede, arrecato un aiuto.
Allontana da noi le tristi ombre dell'indifferenza, del cinismo, dell'egoismo, della ripulsa, della falsità.
Dona pace ai nostri cuori, coraggio alle nostre anime, pazienza alle nostre azioni, tolleranza alla nostra forza.
Rendici partecipi della Tua grazia unitamente a tutte le Persone a noi care, ai poveri, ai tribolati, agli sbandati, agli oppressi.
Così sia.

10. COMPLEANNI DEI SOCI

Mese di luglio

FRANCIA EMANUELE compie gli anni il 2

SERRA FABRIZIO compie gli anni il 3

CAPPELLETTI AUGUSTO compie gli anni l'11

SPERA GIOVANNI compie gli anni il 12

MARTELLI MARINA compie gli anni il 15

FRATTARI LAURA compie gli anni il 18

DE FILIPPIS FRANCESCO compie gli anni il 20

GRANATI FERRUCCIO compie gli anni il 28

MARI GIANLUCA compie gli anni il 29

SABBADINI LUCA compie gli anni il 30

PERGOLIZZI VINCENZO compie gli anni il 31

Mese di agosto

VITALONI GIOVANNI compie gli anni il 2

PIZZUTI ANTONIO compie gli anni l'8

MANCUSO LUIGI FABRIZIO compie gli anni il 10

PELLEGRINO RAFFAELE compie gli anni il 14

LA MARRA CINZIA compie gli anni il 17

LAZZARI FRANCO compie gli anni il 20

CAPUZZO DOLCETTA LAURA compie gli anni il 22

SANTINI PAGGI PAOLA compie gli anni il 23

FIORAVANTI MATTEO compie gli anni il 28

PETRALIA FRANCESCA compie gli anni il 30

BIANCHINI VINCENZO compie gli anni il 31

MORI ALESSANDRA compie gli anni il 31

Mese di settembre

DI PRISCO ELEONORA compie gli anni il 2

VACCARELLA MARIO compie gli anni il 4

MARCONI GIORGIETTO compie gli anni il 6

ORLANDI MAURIZIO compie gli anni il 6

DE ROSE PATRIZIA compie gli anni l'8

FASANO SILVIA compie gli anni l'8

MANNINO ROSARIO compie gli anni il 13

DE GREGORIO MADDALENA compie gli anni il 14

PICCHI STEFANIA compie gli anni il 17

GIORDANO ORSINI MAURO compie gli anni il 20

BLASIO BERNARDO compie gli anni il 23

Mese di ottobre

URBANO MARIA CRISTINA compie gli anni l'1

SILLA ANDREA compie gli anni il 2

MORETTI PAOLA compie gli anni il 3

SBRANTI LUCA compie gli anni il 3

LEONETTI Francesco compie gli anni il 9

RANDAZZO VINCENZO compie gli anni l'11

MARINI PAOLO compie gli anni il 12

CIACCI STAFANIA compie gli anni il 18

BELLONE FRANCESCO compie gli anni il 19

GRANTE CARLO compie gli anni il 21

SCALETTI ALESSANDRO compie gli anni il 21

SPATAFORA MARIO compie gli anni il 21

ORTIS CESARE compie gli anni 25

BETTINI ROBERTO compie gli anni il 26

CILENTO ITALO compie gli anni il 27

11. DAL ROTARACT ROMA

Relazione programmatica della presidente Rotaract roma – Irma De Rosa

La mia presidenza sarà caratterizzata dalla continuità con il passato, in considerazione dell'ottimo lavoro svolto da chi mi ha preceduto. Ci impegneremo infatti, anche per il prossimo anno, a tenere vivo il progetto che prevede nostri interventi presso l'Ospedale Pediatrico "Bambino Gesù" di Roma. Il progetto rappresenta una grande prova, prevedendo interventi attivi di squadre formate dai soci, che coinvolgeranno i piccoli pazienti in attività ludiche, con lo scopo di alleviarne le sofferenze.
Ci impegneremo, inoltre, ad arricchire la ludoteca dell'ospedale attraverso la donazione di giocattoli.

Ho in animo, poi, di arricchire la nostra attività con nuovi progetti di pubblico interesse.
In un primo progetto ci adopereremo nella preparazione e distribuzione periodica di pacchi alimentari a favore dei senzatetto, avvalendoci della preziosa collaborazione della Parrocchia "Santi XII Apostoli" di Roma.

Entusiasmante sarà, anche, impegnarci nel progetto "OrthoRact - enlight their future", vincitore del "Premio Roma" 2021.
Il progetto, svolto con la collaborazione dei Missionari Saveriani e di Mons. Natale Paganelli, consiste in una raccolta di fondi da destinare al miglioramento dell'assistenza ortopedica e traumatologica in Sierra Leone.

Durante il prossimo anno il nostro impegno ci vedrà affiancare il nostro Rotary Padrino nel progetto "Arrediamo le stanze dei bimbi di Casa Ronald", da svolgersi presso la struttura di "Roma Bellosguardo".
Casa Ronald è una struttura che ospita famiglie indigenti, italiane e straniere, con bambini ricoverati presso l'ospedale "Bambino Gesù".
La nostra azione consisterà da un lato nel rinnovo degli arredi di 12 stanze della struttura, partecipando con un fondo dedicato, e dall'altro mettendo a disposizione tempo e professionalità dei soci a favore delle
famiglie ospiti della struttura.

Il carattere internazionale del nostro Club mi porta ad accogliere con particolare piacere la decisione del Direttivo relativa al gemellaggio con il Rotaract Club San Miguel De Heredia, dell'Honduras, con il quale condivideremo un progetto di pubblico interesse.

Tenendo in considerazione le diverse professionalità espresse dai soci del club ritengo utile programmare una serie di incontri con esperti dei vari settori, al fine di accrescere il bagaglio culturale di ognuno.
Non sarà trascurata l'attenzione nei confronti degli aspiranti, che saranno coinvolti in iniziative (come visite
guidate alla scoperta di Roma, incontri culturali) che permetteranno loro di conoscere i principi fondanti il nostro club, nonché di favorire l'aggregazione sociale di tutti.

Voglio sintetizzare la linea di azione illustrata fin ora nel motto "Nulla che sia umano mi è estraneo". Ho preso spunto dalla famosissima frase di Publio Terenzio Afro che recita "Homo sum, humani nihil a me alienum puto" cioè "Sono un essere umano, niente di ciò che è umano ritengo estraneo a me".

L'autore latino è stato uno dei primi a promuovere il concetto di humanitas, traducibile nei principi di attenzione e cura dei bisogni altrui.
Credo che questo orientamento debba essere il filo conduttore della nostra azione che mi auguro possa stimolare ogni singolo socio a contribuire a un'efficace lavoro di squadra, indispensabile per fare la differenza.

Il lungo periodo di pandemia, che abbiamo e stiamo attraversando, privandoci dei rapporti interpersonali ci ha mostrato le nostre fragilità e le nostre paure, facendoci capire quanto abbiamo bisogno gli uni degli altri e quanto i nostri destini sono collegati rendendoci così un tutt'uno in cui il benessere del singolo deve essere l'obbiettivo di tutti.

Augurando a tutti noi buon lavoro voglio ringraziare il Club per la fiducia accordatemi ma, soprattutto, il mio Direttivo senza il cui supporto non mi sarei lanciata in questa esperienza.

Buon anno sociale!

Irma De Rosa, Presidente del Rotaract di Roma, accanto alla Past President

12. DAL DISTRETTO 2080

Emergenza incendi in Sardegna

A seguito di una richiesta di sostegno del Governatore del Distretto per l'emergenza incendi in Sardegna del mese di agosto,
il Rotary Club di Roma è tempestivamente intervenuto promuovendo una donazione di 1.500 € da destinare all'avvio di atti concreti
decisi dal Governatore insieme al Prefetto di Oristano, ai Sindaci ed ai Club locali interessati.

Carissimo Alfonso,

ho ricevuto la lettera con cui mi comunichi la generosa donazione offerta dal Rotary Club Roma alla causa dell'emergenza incendi in Sardegna.

Vi sono sinceramente grato, anche a nome della popolazione di quella parte di Sardegna che ha vissuto giornate di vero terrore.

Stiamo valutando con i Presidenti del territorio colpito il tipo di intervento da realizzare. Vi terremo puntualmente informati.

Ancora grazie per la sensibilità mostrata e un abbraccio, con un saluto a tutti i soci del vostro Club,

La lettera di ringraziamento del Governatore del Distretto 2080 Gabriele Andria

Seminario distrettuale Effettivo e Nuove Generazioni

(10 ottobre 2021, ore 09.30- 17.15,
Sala dei Cordari, Via Arco dei Ciechi, Rieti)

Il **10 ottobre** si è svolto il seminario distrettuale sull'effettivo e nuove generazioni.
Per il Club erano presenti n.10 soci, di cui.6 sul posto, incluso il Presidente, Alfonso Barbato, e n.4 online. Dopo l'introduzione ai lavori da parte del Governatore, Gabriele Andria, e la presentazione del seminario curata dall'Istruttore distrettuale, PDG Giulio Bicciolo, in mattinata si è svolta la sessione sull'effettivo. Sono stati sviluppati alcuni argomenti intesi a garantire un coerente incremento della membership: la corretta gestione di eventuali conflitti interni, attraverso il Mediatore e l'Arbitrato, introdotti dall'art.17 del nuovo Statuto, la possibilità di ricorrere a nuovi modelli di Rotary (satellite, corporate, di scopo, passport, per hobby), presentati da Fabrizio Tomada, la possibilità di avvalersi di Alumni, Rotex e dei Gruppi Rotariani Comunitari (GROC) per coinvolgere potenziali soci.
Nel pomeriggio, nell'ambito della sessione dedicata alle nuove generazioni, sono stati evidenziati i seguenti punti: la necessità che Rotary e Rotaract siano uniti nell'azione, il rafforzamento dell'Interact, l'opportunità offerta dal Ryla per i giovani leader e l'importanza dello Scambio Giovani. Infine, sono stati inoltre presentati i progetti "prevenzione andrologica" e "legalità e cultura dell'etica", da diffondere in ambito club e all'esterno, anche attraverso il Rotaract.
Il seminario ha riscosso vivo interesse con numerose interazioni fra relatori e soci in sala.

Il Presidente e alcuni soci del Club al termine del seminario, con il Governatore Gabriele Andria

Intervento del socio Fabrizio Tomada

WORLD POLIO DAY

Rotary Distretto 2080

Nell'ambito della Settimana Mondiale della Polio e il World Polio Day, che cade il 24 ottobre, il Distretto 2080 ha fatto mettere in scena, lo scorso 22 ottobre, "Semplicemente donna", un progetto teatrale e musicale contro il femminicidio e la violenza di genere. In scena, gli attori Lorenzo Flaherty, Stefania Benincaso e la violinista Gabriele Casale, con testi che hanno attinto dalla cronaca e dalle vicende attuali per dare voce, anche con amara ironia, alle donne che hanno perso la vita per mano di un uomo. Gli artisti si sono alternati sul palco trattando della condizione della donna, con riferimenti alla cronaca ed alle vicende di stretta attualità, usando un linguaggio emotivo, di parole e musica, che ha saputo trattare temi, spesso drammatici, con toni leggeri ed ironici.

Sapientemente introdotto dalla nostra Maria Grazia Licci, Prefetto Distrettuale Zona Roma, lo spettacolo si è concluso con un'esibizione della ballerina Ester Annunziata, che ha ballato la pizzica, danza popolare salentina. La performance ha rappresentato un omaggio alle donne, ha celebrato la loro grandezza ed ha coinvolto un buon numero di socie rotariane tutte intorno all'esibizione, che ha entusiasmato il numeroso pubblico ove era presente una nutrita rappresentanza del nostro Club.

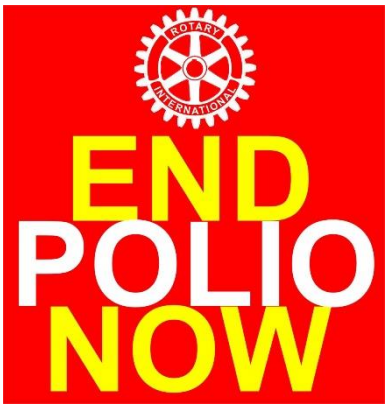

La Past President Maria Grazia Licci presenta lo spettacolo di danza

Semplicemente donna è un progetto teatrale e musicale contro il femminicidio e la violenza di genere. In scena, gli attori Lorenzo Flaherty, Stefania Benincaso e Gabriele Casale.

I testi attingono alla cronaca ed alle vicende attuali per dare voce, anche con amara ironia, alle donne che hanno perso la vita per mano di un uomo.

Semplicemente donna parla dei delitti annunciati, degli omicidi di donne da parte di chi avrebbe dovuto amarle e proteggerle. E' una vera e propria strage che, con un'impressionante cadenza, continua tristemente a riempire le pagine della nostra cronaca quotidiana. Dietro ad ogni donna violata si nasconde una sofferenza silenziosa ed agghiacciante, ed il femminicidio è solo il culmine di un percorso di soprusi e dolore che risponde al nome di violenza domestica. Per questo non bisogna smettere di parlarne e cercare, anche attraverso il teatro, di sensibilizzare il più possibile l'opinione pubblica.

Sorpresa. In scena con la ballerina Ester Annunziata con alcune rotariane

In scena Lorenzo Flaherty e Stefania Benincaso

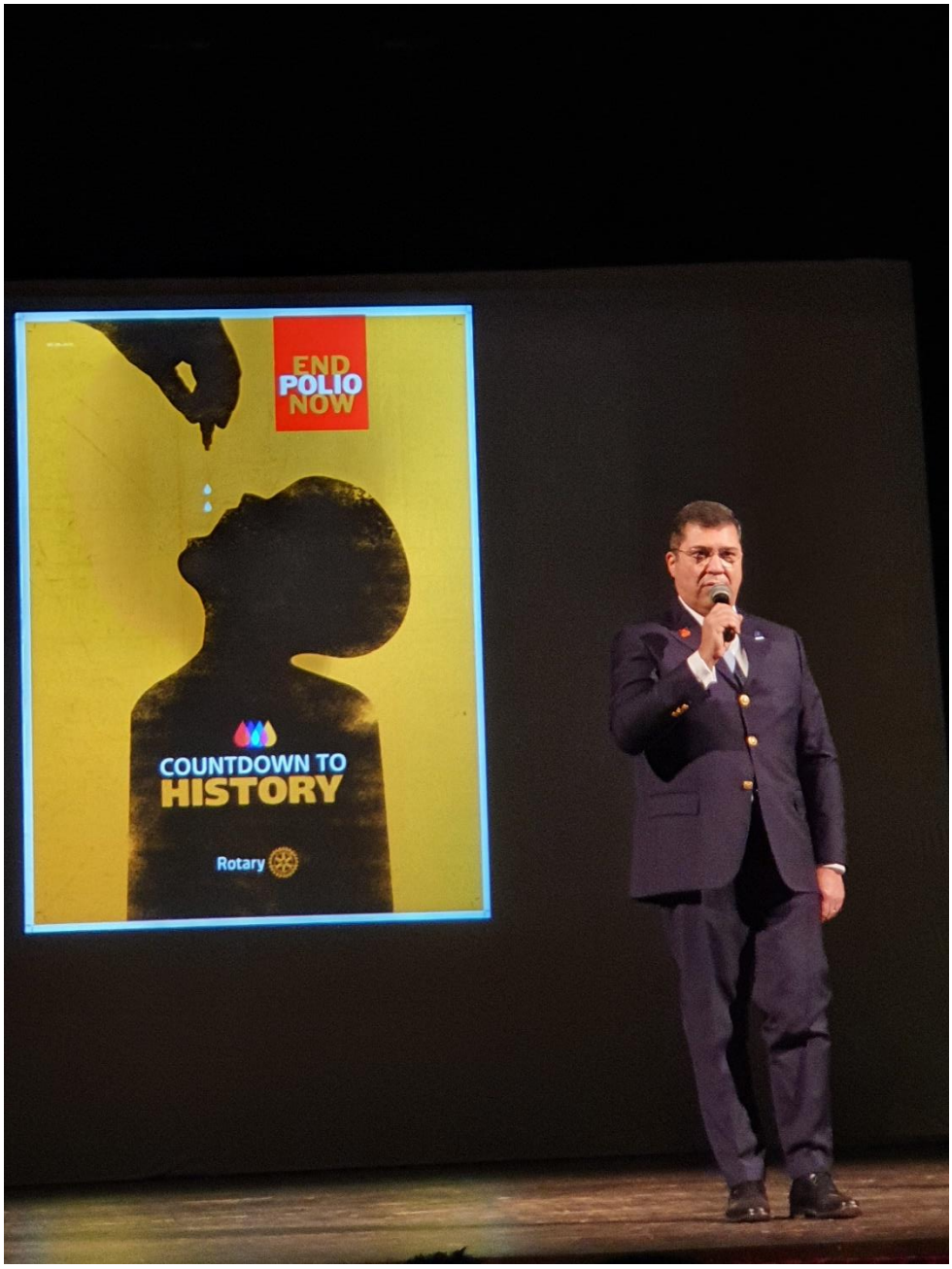

Il Governatore Gabriele Andria sottolinea l'importanza del progetto End Polio Now

13. IL ROTARY CLUB DI ROMA E I SOCIAL MEDIA

Il Rotary Club di Roma è presente su Facebook e Instagram. Invitiamo tutti voi a seguire le pagine social e a condividerne i contenuti per una maggiore presenza su questi importanti strumenti digitali ed una migliore diffusione delle nostre iniziative e dei nostri progetti.

Rotary
Club di Roma